



jeugdbescherming
rotterdam
rijnmond
VOOR HET KIND.

Resultaten Q2 2021

Inclusieve Jeugdbescherming

Inleiding

De uitvoering van de wettelijke jeugdbeschermingsopdracht in de regio Rotterdam Rijnmond is een verlengde overheidstaak. Wij, Jeugdbescherming Rotterdam Rijnmond en de William Schrikker Stichting JBJR, verantwoorden ons transparant en eenduidig naar de GRJR vanuit goed opdrachtnemerschap. Conform de afspraken rapporteren wij ieder kwartaal over de ontwikkelingen ten aanzien van onze productie en de resultaten over onze prestaties (KPI's).

In onderstaande rapportage vindt u de verantwoording over de resultaten Q2 2021 en een duiding van de ontwikkelingen.



Inhoudsopgave

1. Productietaken	4
1.1 Productie	4
1.2 IVH	8
1.3 Crisisinterventies	10
1.4 Productie/ financiële uitputting totaal.....	13
2. Overige producten	15
2.1 KSCD	15
2.2 Ondersteuningsproducten IVH.....	17
2.3 Team zorgbemiddeling.....	18

1. Productietaken

1.1 Productie

Jeugdbescherming/Jeugdreclassering (inclusieve GI)

Omschrijving	Telling	Beschikte aantallen	Productie Q2	Vershil in aantal	Productie 2021 in €	Beschikte bedrag	Vershil in € en % productie - beschikt
O.T.S.	Maandgemiddelde	1.857	1.848	-9	18.315.528	18.404.727	-89.199 -0,48%
Voogdij (voorlopig + overig)	Maandgemiddelde	680	631	-49	5.635.461	6.073.080	-437.619 -7,21%
Jeugdreclassering	Maandgemiddelde	705	629	-76	6.321.450	7.085.250	-763.800 -10,78%
Samenloop civiel/straf	Maandgemiddelde	93	75	-18	227.475	282.069	-54.594 -19,35%
ITB Criem (mnd)	Aantal maanden	0	2 (4 op jaarbasis)	4	7.384	0	7.384 0,00%
ITB Harde Kern (mnd)	Aantal maanden	130	67 (134 op jaarb.)	4	186.528	180.960	5.568 3,08%

Tabel 1.1.1 Productie en financiële uitnutting Jeugdbescherming/Jeugdreclassering regio RR

Toelichting | De productie van de justitiële Jeugdbescherming Dwang -OTS, Voogdij en jeugdreclassering- wordt geteld in maandgemiddelden: dit betreft het gemiddeld aantal onder handen zijnde zaken in het kwartaal. De dwang zaken worden ingezet in opdracht van de rechtbank of het Openbaar Ministerie.

Productie per kwartaal

	Q2 2022	Q1 2021	Maandgemiddelde 2020
OTS	1848	1.833	1843
Voogdij	631	634	682
Jeugdreclassering	629	629	682

Tabel 1.1.2

Productie per gemeente

Gemeente	OTS		JR		Voogdij	
	Q1	Q2	Q1	Q2	Q1	Q2
Albrandswaard	12	13	7	6	8	8
Barendrecht	28	26	10	10	19	20
Brielle	16	16	1	1	1	1
Capelle aan den IJssel	80	82	27	29	48	48
Goeree-Overflakkee	47	45	4	4	24	24
Hellevoetsluis	56	60	10	9	33	34
Krimpen aan den IJssel	37	37	6	6	32	31
Lansingerland	35	34	7	7	31	31
Maassluis	38	40	17	18	25	22
Nissewaard	146	146	51	52	38	37
Ridderkerk	31	34	19	20	30	30
Rotterdam	1.036	1.039	403	396	278	278
Schiedam	115	119	30	33	23	23
Vlaardingen	140	140	29	31	32	34
Westvoorne	8	7	1	2	9	9

Tabel 1.1.3



KPI's jeugdbescherming

KPI's	Q2 2021	Q1 2021	Q4 2020	
	% op tijd inclusieve GI	% op tijd inclusieve GI	% op tijd JBRR	% op tijd WSS
Eerste FtF contact binnen 7 kalenderdagen	76%	83%	84%	94%
Eerste teamtafel binnen 14 kalenderdagen	56%	56%	55%	38%
Eerste pva binnen 42 kalenderdagen	60%	57%	73%	90%

Tabel 1.1.4

Toelichting realisatie Jeugdbescherming

Productie

De productie van de OTSen laat in Q2 weer een lichte stijging zien, maar de stijging die we vanwege de wachtlijsten bij de Raad vd Kinderbescherming verwachten is in dit tweede kwartaal nog niet zichtbaar. De onderproductie van de jeugdreclassering en de voogdijzaken die in het eerste kwartaal zichtbaar was, stabiliseert in het tweede kwartaal. De productie van JR en voogdij blijft daarbij onder de verwachting.

KPI's

We zien een tegenvallend resultaat ten aanzien van de KPI's in het tweede kwartaal.

De eerste face to face contacten scoren minder dan het eerste kwartaal: 76% van de eerste face to face contacten met kind en gezin vindt binnen 5 dagen na uitspraak van de rechtbank plaats. Hierbij is de gemiddelde doorlooptijd van een OTS in dit kwartaal 7,9 dagen.

In het eerste kwartaal was er extra aandacht voor het behalen van dit resultaat en we constateren dat we steeds stevig moeten blijven sturen om voldoende resultaat te behalen. De ambitie is 90%. Om zicht te krijgen waardoor deze KPI niet wordt behaald, brengen we de redenen waardoor deze KPI niet gehaald wordt in beeld:

- in 46% van de gevallen is de reden te laat 'oorzaak cliënt' : dit betekent bijvoorbeeld dat de cliënt de afspraak afzegt of niet op de afspraak verschijnt/ de deur niet open doet, of de medewerker heeft binnen 5 dagen wel de ouders maar nog niet het kind gezien.
- In 28% is de redenen te laat 'oorzaak GI' : de zaak is bijvoorbeeld te laat uitgedeeld of een medewerker is onverwacht uitgevallen en niet tijdig vervangen.
- In 19% van de gevallen is de reden 'oorzaak rechtbank': de beschikking wordt te laat ontvangen, of de GI is niet uitgenodigd voor de zitting waardoor de uitnodiging voor het eerste gesprek niet tijdig kan worden verstuurd.

Wanneer de reden te laat binnen onze beïnvloedingsfeer liggen nemen we maatregelen om de resultaten duurzaam te verbeteren.

De KPI eerste teamtafel binnen 14 dagen blijft gelijk aan het eerste kwartaal terwijl we ook hier een stijging moeten verwachten. De gemiddelde doorlooptijd is 17,3 dagen en is daarmee wel iets korter dan in het eerste kwartaal. De plannen van aanpak binnen 6 weken stijgt licht maar is zeker nog niet voldoende: hierbij is sprake van een gemiddelde doorlooptijd van 47 dagen voor de OTSen, een lichte daling tov het eerste kwartaal.

Ondanks de druk op de arbeidsmarkt lukt het nog redelijk goed om nieuwe medewerkers te werven en blijft ook het verloop binnen de perken Mede hierdoor hebben we geen wachtlijsten voor de uitvoering van de jeugdbeschermingsmaatregelen en heeft elk gezin direct een vaste jeugdbeschermer.

1.2 IVH

Productie Drang (IVH) regio RR ten opzichte van de beschikte productie

Omschrijving	Telling	Beschikte aantallen	Productie t/m Q2	Productie omgerekend op jaarbasis	Vershil in aantal	Productie 2021 in €	Beschikte bedrag	Vershil in € en % productie - beschikt	
Drang met VTO	Aantal	1.138	371	666	-473	1.458.776	2.494.496	-1.035.720	-41,52%
Drang zonder VTO	Aantal	50	15	23	-28	45.743	101.650	-55.908	-55,00%
Verlengde drang	Aantal	1.000	651	1.302	302	1.604.064	1.232.000	372.064	30,20%

Tabel 1.2.1

Toelichting | De productie van de preventieve jeugdbescherming wordt geteld in aantal instroom. De drangzaken (met en zonder onderzoek door de Raad vd Kinderbescherming) worden ingezet in opdracht van het jeugdbeschermingsplein en zijn in principe kortdurend: drie tot maximaal 6 maanden. Wanneer noodzakelijk kan een Verlengde Drang worden ingezet voor 3 maanden.

Productie IVH per kwartaal

	Q1 2021	Q2 2021
Drang met VTO	194	177
Drang zonder VTO	12	3
Verlengde drang	355	296

Tabel 1.2.3

Productie IVH per kwartaal

	Q1 2021	Q1 2020
Drang met VTO	262	287
Drang zonder VTO	14	21
Verlengde drang	275	260

Tabel 1.2.3

Productie IVH per gemeente

Gemeente	Drang met/ zonder VTO		verlengde drang	
	Q1	Q2	Q1	Q2
Albrandswaard	8	2	5	5
Barendrecht	4	2	10	10
Brielle	1	0	10	9
Capelle aan den IJssel	9	12	34	18
Goeree-Overflakkee	1	3	10	3
Hellevoetsluis	6	3	13	5
Krimpen aan den IJssel	1	4	6	3
Lansingerland	3	3	7	5
Maassluis	5	1	2	2
Nissewaard	17	9	25	33
Ridderkerk	10	2	18	10
Rotterdam	122	96	172	159
Schiedam	5	14	14	4
Vlaardingen	19	16	28	22
Westvoorne	4	0	0	4

Tabel 1.2.4



KPI's IVH

	Q2 2021	Q1 2021	Q4 2021
KPI's	Inclusieve GI	inclusieve GI	inclusieve GI
Eerste contact binnen 7 kalenderdagen	49%	49%	40%
Eerste teamtafel binnen 14 kalenderdagen	30%	24%	16%
Eerste pva binnen 42 kalenderdagen	50%	35%	36%

Tabel 1.2.5

Toelichting productie IVH (inclusieve GI)

Productie

Recent bleek dat een deel van de productie 'drang met VTO' foutief werd geregistreerd en feitelijk productie 'verlengde drang' betrof. Deze registratiefout is inmiddels hersteld en er heeft een herberekening van de productie in het eerste half jaar plaatsgevonden. Dit verklaart in belangrijke mate de forse onderproductie van de Drang met VTO zaken ten opzichte van de beschikte aantallen.

Ten opzichte van het eerste kwartaal zien we zowel de eerste drang als de verlengde drangzaken in het tweede kwartaal terug lopen, wat natuurlijk te verwachten is nu steeds meer lokale teams de uitvoering zelf ter hand nemen. Deze productiedaling sluit dus aan bij de ontwikkelingen die we in onze regio inzetten. Inmiddels hebben we meer duidelijkheid gekregen van het AB over de transitie van drang naar de lokale teams en wat daarbij van de GI's verwacht wordt. Met uitzondering van de stad Rotterdam zullen alle gemeenten de uitvoering uiterlijk per 1/1/2022 zelf gaan uitvoeren. Daarbij is gesteld dat de GRJR in 2022 geen producten drang meer zal subsidiëren. Op basis van deze opdracht is de verwachting dat de instroom van nieuwe drangzaken bij de GI's met ingang nog tot en met het derde kwartaal kan doorgaan (m.u.v. de stad Rotterdam), zodat de GI's alle drangzaken voor eind 2021 kan afsluiten. Op basis van deze opdracht is in tabel 1.2.1 de productie op jaarbasis bepaald. We zijn met de UO GRJR in gesprek over de wijze waarop we deze opdracht zorgvuldig kunnen uitvoeren.

KPI's

De KPI's teamtafel en eerste plan van aanpak laten een lichte stijging zien, een positieve ontwikkeling maar niet voldoende. De gemiddelde doorlooptijd van het eerste plan van aanpak is in Q2 61 dagen. De prestatie op het eerste face to face gesprek stagneert, de gemiddelde doorlooptijd is 15 dagen. Recent zien we de wachtlijst voor de dranguitvoering iets oplopen waardoor nieuwe zaken niet altijd direct kunnen worden opgepakt. We informeren de betreffende cliënt en het lokale team hierover. Deze wachtlijst wordt mede veroorzaakt door een toename in het ziekteverzuim in dit team en is naar verwachting van tijdelijke aard.



1.3 Crisisinterventies

Productie/ financiële uitputting crisis interventies

Omschrijving	Telling	Beschikte aantallen	Productie t/m Q2	Productie omgerekend op jaarbasis	Verschil in aantal	Productie 2021 in €	Beschikte bedrag	Verschil in € en % productie - beschikt	
Huisverboden	Aantal	650	174	348	-302	785.436	1.467.050	-681.614	-46,46%
Crisisinterventie	Aantal	1.500	977	1.954	454	5.662.692	4.347.000	1.315.692	30,27%

Tabel 1.3.1

Toelichting | De productie Crisisinterventie betreft het aantal kinderen waarvoor een crisisinterventie is ingezet of waarvoor een crisisinterventie is ingezet vanwege een huisverbod.

Productie crisisinterventies per kwartaal

Q1 2019	Q2 2019	Q3 2019	Q4 2019	Q1 2020	Q2 2020	Q3 2020	Q4 2020	Q1 2021	Q2 2021
527	485	456	418	350	328	399	423	492	485

Tabel 1.3.2



Productie per gemeente RR

Gemeente	Crisisinterventies Q1 (incl. huisverboden)	Crisisinterventies Q2 (incl. huisverboden)
Albrandswaard	5	4
Barendrecht	11	15
Brielle	13	5
Capelle aan den IJssel	20	36
Goeree-Overflakkee	8	11
Hellevoetsluis	14	6
Krimpen aan den IJssel	15	9
Lansingerland	16	22
Maassluis	8	10
Nissewaard	41	43
Ridderkerk	13	23
Rotterdam	316	320
Schiedam	31	46
Vlaardingen	32	26
Westvoorne	5	2

Tabel 1.3.3

Toelichting productie crisisinterventies

Ook in het tweede kwartaal zien we een forse overproductie van het aantal crisisinterventies. Hier is mogelijk sprake van een Corona effect: Begin 2020 zagen we bij het begin van de coronacrisis een opvallende terugloop van het aantal crisesmeldingen van lokale teams en scholen, zij zagen in die tijd immers minder kinderen en kwamen minder vaak 'achter de voordeur'. Corona lijkt ook effect gehad te hebben op de jongeren waarbij we meer psychische klachten zien. Dit heeft nu ook zichtbaar effect op het aantal crises.

1.4 Productie/ financiële uitputting totaal

Productie en financiering pxq (inclusieve GI)

productie in euro's (geëxtrapoleerd)	Beschikt bedrag 2021 voor de totale productie	Vershil in productie en beschikt in €	Vershil in productie en beschikt in %
€ 40.250.537	€ 41.668.282	€ -1.417.746	-3,40%

Tabel 1.4.1

Prognose meerkosten IVH

Op 2 juli hebben wij van het AB duidelijkheid gekregen over de wijze waarop wij de meerkosten voor de uitvoering van drang/ IVH kunnen financieren en verantwoorden. Hierbij is gevraagd om te doen wat nodig is, inzichtelijk te maken welke extra personele inzet is gerealiseerd en hoe dat zich financieel vertaald.

Extra inzet personeel voor uitvoering drang	Q2	Prognose 2021
Personele inzet Drang (in dienst en inhuur)	20 fte	30fte
Waarvan gedekt door financiering pxq	9 fte	16 fte

Tabel 1.4.2

Op basis van deze inzet betekent dit een verwacht tekort van 1,9 mln in 2021. Dit bedrag is bepaald aan de hand van het aantal ingezette FTE's Drang (vertaald in uren) minus het aantal fte's voor de productie drang/verlengde drang (vertaald in uren, volgens KPMG rapport) maal het geïndexeerde KPMG uurtarief. Dit tekort wordt, zoals in de antwoordbrief van het AB van 2 juli aangegeven, gefinancierd uit de beschikte lumpsum financiering en de verwachte onderproductie

Consultatie & Advies:

Op basis van de met de gemeenten afgesproken ureninzet van de medewerkers Consultatie & Advies per gemeenten is de verwachte inzet € 615,000,-.

2. Overige producten

2.1 KSCD

Diagnostiek (KSCD)

Product	Geraamd aantal 2020	Gerealiseerd t/m Q2	Extrapolatie 2021
Beslissingsondersteunend	110	62	124
Intelligentie onderzoeken	30	13	26
Instemmingsverklaringen	420	169	320

Tabel 2.1.1

Toelichting | Productie betreft het aantal afgesloten onderzoeken/ afgegeven instemmingsverklaringen in het betreffende kwartaal.

KPI KSCD

KPI	Q2	Q1 2021	Q4 2020
beslissingsondersteunend onderzoek < 90 dagen	43%	13%	11%
Doorlooptijd beslissingsondersteunend onderzoek	146	160	173,1

Tabel 2.1.2

Toelichting realisatie KSCD

Beslissingsondersteunende onderzoeken betreffen onderzoeken in opdracht van de rechtbank en/of in opdracht van de jeugdbeschermer. Bij de onderzoeken worden vaak alle gezinsleden betrokken en de resultaten worden benut voor ingrijpende besluitvorming, bijvoorbeeld uithuisplaatsingen of perspectief bepalingen (kan een kind –op termijn- weer terug naar huis). Instemmingsverklaringen zijn wettelijk verplichte onderzoeken voor kinderen waarbij sprake is van gesloten plaatsing.

Van de KSCD producten zijn de beslissingsondersteunende onderzoeken het meest complex en arbeidsintensief. Aan deze onderzoeken worden hoge kwaliteitseisen gesteld en ook tijdigheid is van belang. Voor de uitvoering van deze onderzoeken hebben we de ambitie dat zij binnen een termijn van drie

maanden moet worden afgerond. Dit is echter zeer ambitieus. Zo is er vaak sprake van no show en is er tijd nodig om het onderzoek op te starten. Het gaat hier immers altijd om complexe problematiek, er is vaak sprake van een complex en verstoord gezinssysteem en het onderzoeksresultaat heeft vaak grote consequenties. Door de processen te optimaliseren en de ondersteuning te verbeteren hebben we in 2020 ingezet op het verbeteren van de resultaten.

In 2020 hebben we echter vanwege corona veel last gehad van stagnatie op de doorlooptijden omdat onderzoeken konden niet tijdig worden afgerond. Deze achterstand hebben we inmiddels in kunnen halen en we zien nu een positieve ontwikkeling: 43% van de onderzoeken kunnen binnen 90 dagen worden afgerond en de gemiddelde doorlooptijd is terug gebracht naar 146 dagen.

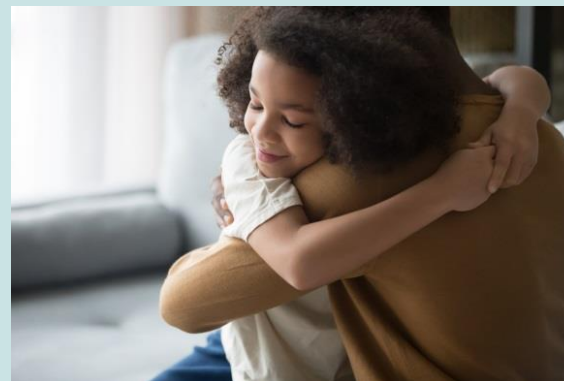

2.2 Ondersteuningsproducten IVH

Consultatie & Advies:

Met uitzondering van de gemeente Maassluis hebben alle gemeenten er in 2021 voor gekozen om het gehele jaar gebruik te maken van de Consultatie & Advies uren in 2021. De gemeente Maassluis heeft hier alleen het eerste half jaar gebruik van gemaakt.

Op basis van de afgesproken inzet is de verwachte uitputting van dit onderdeel van de subsidie 2021 € 615,000,-.

Inzet transformatiefonds

Onderstaande trainingen/workshops zijn gegeven in het 1^e halfjaar 2021:

Gemeente	Training motiveren tot deelname (Verandertaal uitlokken)	Training Regie voeren tijdens een netwerk overleg	Workshop Ethische dilemma's	Training Juridische Kwesties familie- en Jeugdrecht	Methodische Casuïstiekbespreking (MCB)	Training Juridische Kwesties verdieping
Nissewaard	2	2	1	1		
Goeree Overflakkee	1	1	1			
Rotterdam	2	4	3	2		
Lansingerland					1	
Krimpen				1		
Vlaardingen				1		
Capelle						1

Tabel 2.2.1

Toelichting

Vanuit de transformatiesubsidie, toegekend door de GRJR, heeft JBRR ook in Q2 2021 diverse diensten in kunnen zetten in de 15 gemeenten in de regio Rotterdam Rijnmond. In de kwartaal overleggen GI - gemeenten. staat het verloop van de inzet vanuit de transformatiesubsidie standaard op de agenda. Eind 2021 zullen alle aangevraagde trainingen geleverd zijn.

De uitputting van de transformatiesubsidie t/m Q2 2021 is € 109.546.

2.3 Team zorgbemiddeling

Realisatie aanvullende werkzaamheden

Aanvullende werkzaamheden 2021	Geraamde inzet 2021	Realisatie Q1	Realisatie Q2
Inzet ASR	100 zaken	11 zaken	8 zaken
Administratieve afhandeling	4300 bestellingen	1312 bestellingen	1243
Vraagbaakfunctie bestelproces	Op basis van 4300 bestellingen	6392 mails	5665
Inzet LVB	9 upw	9 upw	9 upw
Inzet Forensische Tafel	Vorbereiding 240 zaken	57 zaken	67
Inzet Routeringspunt complexe echtscheidingen	120 zaken per jaar	28 zaken	48 zaken

Tabel 2.3.1

Toelichting realisatie aanvullende werkzaamheden TZB

ASR-doelgroep + JR 18-

Het knelpunt bij complexe casuïstiek voor de ASR-doelgroep is dat het aanbod binnen verschillende financieringsstromen valt. Er is veel onduidelijkheid over wat valt onder de WMO en wat valt er onder de jeugdwet. Dit komt door onbekendheid en onduidelijke kaders.

De Forensische tafel (Perceel E)

Q2 we zien een stijging van zaken. Dit sluit aan bij de ontwikkelingen in de jeugdcriminaliteit, Op verzoek van de accountmanagers van de zorgaanbieders worden verlengingen voor een half jaar afgegeven terwijl een gemiddelde behandeling 1 tot 2 jaar duurt. Dit zorgt voor extra administratieve last. Verlengingen zijn nodig vanwege de complexiteit van de doelgroep: er is een lang motivatietraject nodig en er is regelmatig sprake van no show.

Complexe echtscheiding

Enver heeft een wachtlijst met betrekking tot de ouderschapsbemiddeling zaken. Er zijn nu een aantal zaken naar Horizon gezet. Het aanleveren van de documenten van de rechtbank gaat beter. De zorgaanbieders geven aan dat er veel vraag is naar hulpverlening in complexe scheidingszaken. Er is een nauwe samenwerking met de rechtbank en de zorgaanbieders. De lijnen zijn kort en men weet elkaar te vinden.

Aantal zorgaanvragen specialistische hulp GI's

Perceel	2020 KW 2	2020 KW 3	2020 KW 4	2021 KW 1	2021 KW 2
A (pleegzorg)	58	44	76	52	77
B1 (groep zonder behandeling)	1	6	6	9	7
B2 (gesloten jeugdhulp)	26	22	16	32	26
B3 (groep met behandeling)	32	24	60	60	54
B4 (besloten GGZ)	0	3	3	4	1
C1 (gezinshuis)	2	6	6	8	2
C2 (Begeleid wonen)	21	16	17	23	24
C3 (Beschermd wonen)	1	2	1	2	2
D (Dagbehandeling)	10	24	22	35	16
E (Ambulant)	156	136	202	222	169
F Ambulant (crisis)	100	84	98	112	106
F 24-uurs (crisis)	51	57	66	49	70
F Pleegzorg (crisis)	34	41	44	27	32
G (basis GGZ)	10	7	19	18	13
I (Lokale hulp)	42	57	57	71	54
Totaal	544	529	693	724	653

Tabel 2.3.2

Toelichting zorgaanvragen GI's

Ten opzicht van Q1 2021 is het totaal aantal aanvragen in Q2 met 71 gedaald. Ondanks de daling is het aantal aanvragen crisis ambulant nog wel hoog. Het aantal aanvragen 24 uur crisis is zelfs met 21 aanvragen toegenomen. Dit beeld sluit aan bij het toenemende beroep op het crisisteam waar ook in het tweede kwartaal nog sprake van was. Alhoewel er mogelijk wel een verband is met de corona maatregelen is het wel een zorgelijke ontwikkeling.

Op de percelen D dagbehandeling en E ambulant is ten opzichte van Q1 wel een daling zichtbaar. Voor de ambulante hulp geldt wel dat het aantal aanvragen nog wel hoger dan in dezelfde periode vorig jaar. Hier speelt Corona en het feit dat jongeren langdurig niet naar school zijn geweest vanwege de coronamaatregelen een rol. In Q1 zagen we een verdubbeling van de gesloten plaatsing in vergelijking met Q4 2020. Daar is nu sprake van een daling ten opzichte van Q1 en komt het aantal aanvragen weer overeen met het beeld van het eerste half jaar van 2020.

**jeugdbescherming
rotterdam
rijnmond**

VOOR HET KIND.

Dit is een uitgave van
Jeugdbescherming Rotterdam
Rijnmond
Dynamostraat 16
3083 AK Rotterdam

www.jbrr.nl
info@jbrr.nl